HEXION™

Toimintasäännöt

Sisällysluettelo

Ilmoitus Craig Rogersonilta 1

Yksi selkeä visio 2

Sitoutumisemme ympäristö-, terveys- ja turvallisuusnäkökohtiin 2

Sitoutumisemme toisiimme 3

- Keskinäinen kunnioitus 4
- Aineiden väärinkäyttö 4
- Ihmisoikeuksien kunnioittaminen 4

Sitoutumisemme markkinapaikkaan 5

- Lakien noudattaminen 5
- Kartellien vastaiset lait 5
- Rahanpesun estäminen 5
- Epäasianmukaiset maksut 6
- Työskentely valtion virkamiesten kanssa 6
- Kansainvälinen kauppa 7
- Boikottien vastaisuus 7

Sitoutumisemme rehellisyyteen ja lahjomattomuuteen 8

- Lahjat ja viihdetarjonta 8
- Eturistiriidat 8
- Rehellisyys talousasioissa 9
- Sisäpiirikaupat 10
- Henkinen omaisuus ja luottamukselliset tiedot 11
- Yksityisyyden suojelu 12
- Tietotekniikan hyväksyttävä käyttö ja kyberturvallisuus 12

Avun pyytäminen ja huolenaiheista raportoiminen 13

- Miksi ottaa yhteyttä Hexionin eettiseen neuvontaan? 13
- EU:ssa raportoitavat huolenaiheet 13
- Kuinka prosessi toimii 13
- Kostotoimenpiteiden kieltäminen 13

Periaatteita koskevat viitteet 14

Hexionin eettinen neuvonta:

+1 877 482 6908

Voit myös ilmoittaa huolenaiheistasi verkossa:
hexion.alertline.com

Jos olet Yhdysvaltain ja Kanadan ulkopuolella, näppäile ensin suora AT&T-koodi ja sitten eettisen neuvonnan numero.

Ilmoitus Craig Rogersonilta

Arvoisa työntekijä,

eettisyys ja rehellisyys ovat Hexionin ydinarvoja. Tämä tarkoittaa sitä, että toimimme oikein. Sanomme, mitä tarkoitamme, ja teemme, mitä sanomme. Pidämme sanamme. Näiden ydinarvojen soveltamiseksi käytännössä olemme laatineet kattavan vaatimustenmukaisuusohjelman, joka tukee ja tehostaa liiketoimintaamme. Ohjelman perustan muodostavat Hexionin toimintasäännöt.

Eettisesti oikealla tavalla toimimimen takaa sen, että me kaikki koko maailmassa noudatamme lain kirjainta ja henkeä. Hexionin työntekijänä arvostamme mainettamme rehellisenä toimijana. Pyrimme seuraamaan korkeimpia mahdollisia eettisiä standardeja ja noudattamaan lakeja ja määräyksiä, jotka koskevat liiketoimintaamme. Jokainen meistä on velvollinen ylläpitämään ja kehittämään yhtiömme eettisiä arvoja. Meidän on aina muistettava, että meitä ei arvioida ainoastaan saavuttamiemme liiketulostemme perusteella, vaan myös sen perusteella, miten saavutamme ne. Uskomme, että tällä tavalla toimivat organisaatiot kasvattavat lisäarvoaan ajan myötä ja että niillä on parhaat mahdollisuudet menestyä pitkällä aikavälillä.

Toimintasääntömme, mukaan lukien sitä tukevat periaatelausumat, opastavat meitä korkeiden rehellisyyttä korostavien standardien noudattamisessa ja meiltä odotettavalla tavalla käyttäytymisessä. Toimintasääntömme eivät voi sisältää kaikki tilanteita, joihin saatamme joutua, vaan ne toimivat tietolähteenä ja oppaanamme. Jokaisella meistä on velvollisuus lukea toimintasääntömme ymmärtäen niiden sisällön. Hexionilla on monia keinoja, joilla saa vastauksia toimintatapoihin tai lakien noudattamiseen liittyvissä huolenaiheissa. Tällaisia keinoja ovat mm. esimiehen tai lakiosaston puoleen kääntyminen tai sähköpostin kirjoittaminen osoitteeseen globalcompliance@hexion.com.

Hyväksymme, että meillä on jaettu vastuu raportoida epäillystä väärästä toimintatavasta tai epäeettisestä käyttäytymisestä. Yllä mainittujen resurssien lisäksi voimme ottaa yhteyttä Hexionin eettiseen neuvontaan ja ilmoittaa huolenaiheistamme nimettömästi (joissain maissa saattaa olla paikallisia rajoituksia). Lisätietoja Hexionin eettisestä neuvonnasta on saatavilla toimintasääntöjen kappaleessa "Avun pyytäminen ja huolenaiheista raportoiminen". Hexion ei salli kostotoimenpiteitä ketään työntekijää vastaan, joka on hyvässä uskossa ilmoittanut epäillystä lain tai toimintasääntöjen rikkomisesta.

Hexionin suhtautuminen eettiseen toimintaan on vankkumaton. Kuka tahansa, joka rikkoo toimintasääntöjä tai muita yhtiön periaatteita tai menettelytapoja, joutuu kurinpitotoimien kohteeksi. Ne voivat merkitä myös työsuhteen päättymistä. Rikkomuksen luonteesta riippuen meille saatetaan langettaa myös siviili- tai rikosoikeudellisia rangaistuksia.

Kiitos sitoutuneisuudestasi korkeiden eettisten standardiemme noudattamiseen ja rehellisyyteen.

Pääjohtaja ja toimitusjohtaja

Yksi selkeä visio

Olemme maailmanlaajuisesti johtava erikoismateriaalien valmistaja, joka luo erinomaisia, innovatiivisia ja erittäin arvostettuja tuotteita. Työntekijämme tuottavat mullistavia ratkaisuja, joiden avulla asiakkaamme pystyvät saavuttamaan tavoitteensa tänä päivänä... ja myös huomenna. Olemme Hexion, mieluisin kumppani.

Tehtävänämme on tuottaa korkeata arvoa asiakkaillemme, toimia turvallisella, kestävällä ja vastuullisella tavalla kumppaniemme ja yhteisöjemme hyväksi sekä tuottaa erinomaisia tuloksia sijoittajillemme.

Meidän perusarvomme

Eettisyys ja rehellisyys

Toimimme oikein.
Sanomme, mitä tarkoitamme ja teemme, mitä sanomme.
PIDÄMME SANAMME.

Turvallisuutta, terveyttä ja ympäristöä koskeva johtajuus

Turvallisuus on henkilökohtainen asia. Se kuuluu meille jokaiselle. Työmme ei ole koskaan tärkeämpää tai kiireellisempää kuin sen tekeminen turvallisesti. Pyrimme kestävyyteen ja kaikkien onnettomuuksien välttämiseen.

Asiakaskeskeinen

Menestys asiakkaiden keskuudessa on olemassaolomme ydinasia. Muutamme markkinoiden tarpeet lisäarvoa tuoviksi asiakasratkaisuiksi.

Luovuus

Uraauurtava ajattelu inspiroi meitä tuomaan tulevaisuuden tähän päivään. Rajaton mielikuvitus ja sitoutuminen innovaatioihin ovat kilpailullisia etujamme.

Työntekijämme

Teemme työtämme innokkaasti, kehitämme itseämme ja tunnemme voivamme vaikuttaa. Opimme jatkuvasti uutta, ja tekemämme työ on äärimmäisen korkeatasoista. Luomme oman tulevaisuutemme.

Erinomaista tulosta tuottava tiimityöskentely

Kuuntelemme, luotamme ja linjaamme toimintamme. Käytämme henkilökohtaisia ja kollektiivisia voimavaroja työskennelläksemme tavalla, joka ei ole sidottu rajoihin. Sitoudumme siihen, mikä on hyvää kokonaisuuden kannalta.

Hexion.
Erikoismateriaalien maailmanlaajuinen johtava yritys.

Luomme inspiroivia innovaatioita.

Laajennamme mahdollisuuksien käsitettä.

Tuotamme tulevaisuuden ratkaisuja.

Muutamme maailmaasi.

Sitoutumisemme ympäristö-, terveys- ja turvallisuusnäkökohtiin

Olemme sitoutuneet ottamaan huomioon ympäristö-, terveys- ja turvallisuusnäkökohdat maailmanlaajuisessa toiminnassamme keinona toteuttaa sosiaalista vastuutamme ja tuottaa lisäarvoa yhtiöllemme. Lupaamme työskennellä kestävän kehityksen mukaisella tavalla saavuttaaksemme nollavahinkojen visiomme ja minimoidaksemme ympäristöön aiheuttamamme vaikutukset.

Hexionin tavoitteena on taata turvallinen työpaikka. Uskomme, että turvallisuus on jokaisen vastuulla. Jokaisen odotetaan ilmoittavan välittömästi onnettomuuksista, loukkaantumisista ja vaarallisista tilanteista. Tavoitteemme on helppo määritellä: haluamme, että jokainen voi mennä kotiinsa samalla tavalla kuin tuli työpaikalle.

Hexion ymmärtää vastuunsa toimia ympäristön suojelijana niissä yhteisöissä, joissa toimimme. Pyrimme säilyttämään luonnonresurssimme ja varmistamaan vaarallisten aineiden turvallisen käsittelyn vähentämällä niiden käyttöä mahdollisuuksien mukaan. Hexion pyrkii täyttämään tai ylittämään ympäristölakien ja -määräysten vaatimukset ja ottamaan huomioon ympäristöön, terveyteen ja turvallisuuteen liittyvät riskit uusien hankintojen, tuotteiden ja operaatioiden yhteydessä.

Amerikan kemian neuvoston (American Chemistry Council) jäsenenä olemme sitoutuneet noudattamaan Responsible Care® -ohjelman periaatteita. Kannamme vastuun tuotteistamme antamalla jälleenmyyjillemme ja asiakkaillemme tarvittavat tiedot tuotteidemme käsittelemiseksi ja käyttämiseksi turvallisesti.

Sitoutumisemme toisiimme

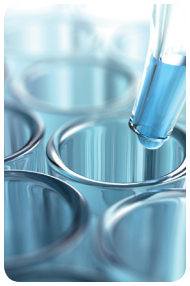

Keskinäinen kunnioitus

Hexion uskoo kunnioittavan ja ystävällisen työympäristön luomiseen. Pidämme kiinni korkeasta ammattietiikasta ja kohtelemme toisiamme kunnioittaen ja arvostaen. Hyväksymme ja kunnioitamme työntekijöidemme erilaisia taustoja, kulttuureita, kokemuksia ja mielipiteitä. Uskomme, että moninaisuus tekee Hexionista kilpailukykyisemmän ja vahvemman globaaleilla markkinoilla.

Olemme tasa-arvoisten mahdollisuuksien ja positiivisen erityiskohtelun työnantaja. Emme tee työhönottopäätöksiä henkilön sukupuolen, vähemmistöstatuksen, seksuaalisen suuntautuneisuuden, sukupuoli-identiteetin, suojellun veteraanistatuksen, fyysisten rajoitteiden tai minkään muunkaan lailla suojellun ominaisuuden perusteella. Huomioimme positiivisella erityiskohtelulla työnhakijat, jotka ovat tämän päivän tyypillistä työvoimaa. Teemme työhönottoa ja ylentämistä koskevat päätöksemme pätevyyden ja työsuoritusten perusteella.

Hexion uskoo, että kaikilla työntekijöillä on oikeus saada työskennellä työpaikassa, jossa ei esiinny häirintää, kiusaamista eikä loukkaavaa käytöstä. Häirinnäksi voidaan määritellä mikä tahansa epämiellyttävä käyttäytyminen, joka luo pelottavan, uhkaavan tai loukkaavan työympäristön. Tähän luetaan mukaan seksuaalinen häirintä ja käytös, joka sisältää epäasiallista seksuaalista lähentelyä, seksuaalisten palvelusten pyytämistä tai muita suullisia, kirjallisia, emotionaalisia tai fyysisiä seksuaalisuuteen liittyviä, toiseen työntekijään kohdistuvia toimia. Hexion ei hyväksy minkäänlaista työntekijöihinsä kohdistuvaa häirintää. Työntekijöitä rohkaistaan kertomaan ja raportoimaan käyttäytymisestä, joka saa heidän olonsa epämukavaksi tai jonka he uskovat olevan ristiriidassa yhtiön keskinäisen kunnioituksen periaatteen kanssa.

Hexion ei hyväksy kostotoimenpiteitä ja vastatoimia niitä vastaan, jotka ovat raportoineet huolenaiheistaan hyvässä uskossa.

Aineiden väärinkäyttöongelmista kärsiviä työntekijöitä kehotetaan painokkaasti etsimään vapaaehtoisesti apua ottamalla yhteyttä paikalliseen henkilöstöosaston edustajaan. Yhdysvalloissa työskentelevät työntekijät voivat myös ottaa yhteyttä työntekijöiden avustusohjelman edustajaan.

Aineiden väärinkäyttö

Olemme yhdessä sitoutuneet huomioimaan kaikkien työntekijöidemme terveyden, turvallisuuden ja hyvinvoinnin, ja sama pätee niihin yhteisöihin, joissa harjoitamme liiketoimintaa. Ylläpidämme päihteetöntä työympäristöä taataksemme työntekijöimme ja yhteisöjemme turvallisuuden. Alkoholin ja muiden päihteiden käyttö, hallussapito, myynti ja jakelu työajalla ja työajan ulkopuolella missä tahansa toimipaikoistamme on ankarasti kielletty. Tämä koskee myös reseptilääkkeiden luvatonta käyttöä ja väärinkäyttöä.

Ihmisoikeuksien kunnioittaminen

Perusihmisoikeuksien kunnioittaminen on toimintafilosofiamme perusta. Mikä tahansa pakotettu tai ei-vapaaehtoinen työ, mukaan lukien lasten käyttäminen työntekoon, orjuus ja ihmisten salakuljetus yhtiön toimesta ei ole hyväksyttävää eikä sallittua. Lisäksi Hexion odottaa, että myös sen puolesta toimivat ulkopuoliset tahot noudattavat soveltuvia (työ) lakeja ja osoittavat kunnioitusta ihmisoikeuksia kohtaan.

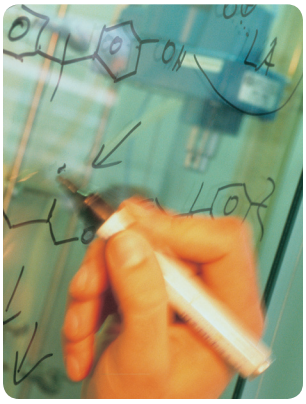

Sitoutumisemme markkinapaikkaan

Lakien noudattaminen

Hexion noudattaa kaikkia lakeja, sääntöjä ja määräyksiä, jotka koskevat sen liiketoimintaa. Liiketoimintaamme koskevat monet kansalliset, alueelliset ja paikalliset säädökset, ja osassa niistä on määrätty myös rikosoikeudellisia seuraamuksia. Hexion tutkii ja käsittelee asianmukaisella tavalla kaikki rikkomukset ja raportoi niistä. Työntekijöiden tulee ilmoittaa lakiosastolle mahdollisista havaitsemistaan rikkeistä.

Me ajattelemme maailmanlaajuisesti. Lakivaatimukset eivät ehkä ole yhdenmukaisia paikallisen kulttuurin tai totuttujen käytäntöjen kanssa. Ymmärrämme, että lakeja on noudatettava, vaikka yhtiömme joutuisi sen vuoksi kilpailun kannalta epäedulliseen asemaan.

Kartellien vastaiset lait

Olemme sitoutuneet ylläpitämään vapaita ja kilpailullisia markkinoita. Hexion kieltää saalistushinnoittelun ja epäreilut liiketoimintatavat. Meidän odotetaan noudattavan kaikkia sovellettavia kartellien vastaisia ja kilpailulakeja kaikissa maissa, joissa Hexion harjoittaa liiketoimintaa ja joita Hexionin kartellien vastaisen ja kilpailuperiaatteen mukaiset vaatimukset koskevat. Kartellien vastaisten lakien rikkominen voi vahingoittaa yhtiön hyvää mainetta ja asemaa. Lisäksi rikkomuksilla voi olla yhtiölle ja kenelle tahansa sen työntekijöistä, jotka liittyvät rikkomukseen, siviili- ja rikosoikeudellisia yhteydenpitoa sakkojen ja rangaistusten muodossa.

Toimiessasi yhteistyössä kilpailijoiden kanssa:

- Älä sovi kilpailijoiden kanssa hinnoittelusta, tarjouskeinottelusta tai markkinoiden jakamisesta. Poistu tilanteista, joissa tällaisista aiheista keskustellaan, ja ilmoita asiasta välittömästi lakiosastolle.
- Lue ja noudata Hexionin oppaita, jotka koskevat yhteyksien pitämistä kilpailijoihin ja huolellista viestintää.
- Pyydä epävarmoissa tapauksissa neuvoa lakiosastolta.

Rahanpesun estäminen

Rahanpesu on yritys peittää laittomasti hankittujen rahojen alkuperä. Henkilöt, jotka osallistuvat rikolliseen toimintaan, saattavat yrittää "pestä" rikoksilla saamiaan tuottoja niiden pitämiseksi salassa tai saadakseen tuotot näyttämään laillisilta. Useimmilla maailman mailla on rahanpesun vastaisia lakeja. Nämä lait tekevät rikollisesta toiminnasta saatujen tuottojen hyväksymisen ja käsittelemisen laittomaksi. Me Hexionilla olemme sitoutuneet noudattamaan kaikkia sovellettavia rahanpesun kieltäviä lakeja koko maailmassa. Harjoitamme liiketoimintaamme ainoastaan hyvämaineisten asiakkaiden kanssa, joiden rahavarannot ovat peräisin laillisista lähteistä. Hexionin "tunne asiakkaasi" -menettely mahdollistaa kohtuulliset toimenpiteet, joilla varmistetaan, että yhtiö ei hyväksy laittomasti hankittua rahaa. Asemamme markkinoilla voisi vaarantua vakavasti, jos emme havaitsisi sellaisia asiakassuhteita ja maksuja, jotka voisivat saattaa meidät vaaraan. Ilmoita lakiosastolle kaikista epäilyttävistä toimenpiteistä.

Epäasianmukaiset maksut

Rahan ja minkä tahansa arvokkaan tarjoaminen epäreilun edun saamiseksi missä tahansa tilanteessa ei ole koskaan hyväksyttävää, ja Hexion kieltää sen ankarasti. Emme salli minkään arvokkaan tarjoamista epäasianmukaisen edun saamiseksi liittyen tavaroiden ja palveluiden myymiseen, maksujen suorittamiseen tai yhtiön etujen valvomiseen. Tämä pätee sekä viranomaisten että yksityisen sektorin edustajien suhteen. Hexion on useiden korruption vastaisten lakien alainen, mukaan lukien seuraavat: Yhdysvaltain ulkomaisten korruptiokäytänteiden vastainen laki, Yhdistyneen kuningaskunnan lahjonnan vastainen laki ja muut yhdysvaltalaiset ja kansainväliset lait ja säädökset, jotka koskevat kansainvälisiä liiketoimintakäytäntöjä. Meidän odotetaan noudattavan näiden lakivaatimusten kirjainta ja henkeä, vaikka ne eivät olisi yhdenmukaisia paikallisten käytäntöjen kanssa tai vaikka ne asettaisivat Hexionin kilpailun kannalta epäedulliseen asemaan.

Hexion ei salli työntekijöidensä eikä ulkopuolisten tahojen toimia sen puolesta antamalla valtion virkamiehille voitelurahaa. Voitelurahaksi katsotaan tavallisesti pieni maksu, joka annetaan valtion virkamiehelle tarkoituksena nopeuttaa kirjanpito- tai hallintotehtävien suorittamista, kuten postin toimittamista, tarkastusten aikatauluttamista tai paperien käsittelyä. Hexion ei salli suoria maksuja valtion virkamiehille (vastakohtana yksityisille henkilöille) palveluiden saamisen nopeuttamiseksi, kuten passien ja viisumien hyväksymisen nopeuttamiseksi. Katso lisätietoja Hexionin lahjonnan vastaisesta periaatelausumasta ja varoitusoppaasta.

Lahjus voi esiintyä monessa eri muodossa; se voi olla

- käteismaksu
- voitelumaksu
- lahja tai viihdetarjonta
- matka
- lahjoitus poliittiseen tai hyväntekeväisyystarkoitukseen
- työhönotto tai työpaikan tarjoaminen.

Työskentely valtion virkamiesten kanssa

Hexion voi harjoittaa liiketoimintaa tai toimia yhdessä paikallisten, alueellisten ja kansallisten viranomaisten (myös valtio-omisteisten yritysten) kanssa. Meidän on noudatettava mahdollisimman korkeita eettisiä normeja ja kaikkien lakien kirjainta ja henkeä toimiessamme yhdessä valtion virastojen ja virkamiesten kanssa. Monissa maissa on erityisiä lakeja, jotka on säädetty valtion virastojen ja virkamiesten kanssa toimimista varten. Esimerkiksi Yhdysvalloissa voi olla laitonta antaa tieten tahtoen virheellisiä tai harhaanjohtavia lausuntoja valtion virkamiehelle. On tärkeätä, että valtion virastot ja virkamiehet luottavat antamiemme tietojen tarkkuuteen.

Meillä on yhteinen velvollisuus varmistaa, että kaikki tiedotteet, mukaan lukien raportit, todistukset, selvitykset, lausunnot, ehdotukset ja väitteet, joita annamme valtion virastoille, ovat totuudenmukaisia, täydellisiä ja tarkkoja ja että ne eivät ole harhaanjohtavia.

Ennen kuin ryhdymme keskustelemaan valtion viraston tai virkamiehen kanssa liiketoimista, meidän tulee tutustua ja ymmärtää tilannetta koskevat viraston säännöt ja muut säädökset. Ota yhteyttä lakiosastoon ennen minkään arvokkaan, kuten lahjan, lahjoituksen tai viihteen, tarjoamista valtion virkamiehelle, edustajalle, osastolle tai virastolle.

Hexion kieltää kaikenlaisen lahjonnan, myös minkä tahansa arvokkaan tarjoamisen, kun sen tarkoituksena on

- saada valtion virkamies toimimaan epäasianmukaisella tavalla
- keinottelu tai hankintaprosessin kiertäminen
- terveys- ja turvallisuusmääräysten välttäminen
- tuonti- ja vientisäädösten ohittaminen.

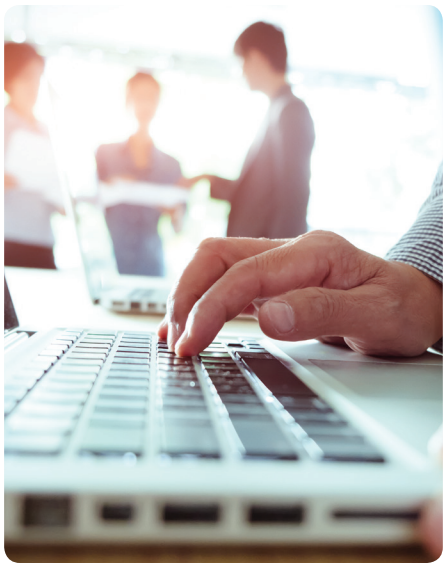

Kansainvälinen kauppa

Hexion Inc. on organisaatio, jonka päätoimipaikka sijaitsee Yhdysvalloissa. Tästä johtuen sen on noudatettava yhdysvaltalaisia tuonti- ja vientilakeja, vaikka nämä lait vaikuttaisivat olevan epäyhdenmukaisia muiden maiden paikallisten käytäntöjen kanssa. Kansainväliseen liiketoimintaan osallistuvien työntekijöiden tulee olla tietoisia ja ymmärtää yhdysvaltalaisia tuonti- ja vientilakeja sekä muita sovellettavia paikallisia lakeja.

Hexion valvoo tarkasti asiakkaitaan ja tavarantoimittajiaan sen varmistaakseen, että yhtiö toimii kaikkien sovellettavien tuonti- ja vientilakien mukaisesti. Jos sinulla on kysyttävää liiketoiminnan harjoittamisesta tietyn yrityksen tai alueen kanssa, ota yhteyttä kansainvälisten kauppalakien noudattamisesta vastaavaan tiimiin.

Boikottien vastaisuus

Yhdysvaltalaisen yhtiön työntekijöinä ja yhdysvaltalaisten lakien alaisina työntekijämme eivät saa osallistua valtuuttamattomaan ulkomaiseen boikottiin tai tukea sellaista. Jos sinua pyydetään osallistumaan laittomaan boikottiin tai jos saat tietopyynnön, joka koskee laitonta boikottia, ota välittömästi yhteyttä kansainvälisten kauppalakien noudattamisesta vastaavaan tiimiin asian käsittelemiseksi oikealla tavalla ja mahdollisten ilmoitusvelvollisuuksien täyttämiseksi.

Sitoutumisemme rehellisyyteen ja lahjomattomuuteen

Lahjat ja viihdetarjonta

Lahjoilla ja viihdetarjonnalla voi olla suuri merkitys liikesuhteidemme kehittämisessä ja lujittamisessa. Lahjoja ja viihdetarjontaa ei pidä käyttää keinona saada epäasianmukaista etua tai vaikuttaa liiketoimintapäätökseen väärällä tavalla. Meidän on käytettävä hyvää harkintakykyä ja tervettä järkeä tarjotessamme ja hyväksyessämme lahjoja ja viihdetarjontaa. Älä koskaan pyydä lahjoja tai viihdetarjontaa. Lahjojen ja viihdetarjonnan tulee olla kohtuullista ja soveliasta, ja niitä saa antaa laillisen liiketoimen normaalin menettelyn yhteydessä.

Meidän tulee välttää antamasta lahjoja ja viihdettä, joka saattaisi vahingoittaa yhtiömme mainetta tai olla sille häpeäksi. Lahjat ja viihdetarjonta, joihin liittyy laitonta toimintaa, päihteitä, prostituutiota ja aikuisille suunnattua seksuaalista viihdettä, ovat kiellettyjä. Käteisrahan ja käteistä vastaavien maksujen (myös lahjakorttien) antaminen ja vastaanottaminen on kiellettyä.

Tilanteissa, joihin liittyy valtion virkamies, meidän on noudatettava Hexionin lahjonnan vastaisia periaatteita ja kaikkia sovellettavia lakivaatimuksia. Ota yhteyttä lakiosastoon ennalta kaikkien valtion virkamiehille tarkoitettujen lahjojen ja viihdetarjonnan tarkistamista ja hyväksyntää varten.

Hexionin lahjoja ja viihdettä koskevasta periaatelausumasta saa lisätietoja ja neuvoja lahjojen ja viihteen hyväksymisestä ja tarjoamisesta. Lisäksi on olemassa alueellisia tiedotteita, jotka sisältävät Euroopassa ja Aasiassa voimassa olevia paikallisia vaatimuksia ja rajoituksia.

Eturistiriidat

Eturistiriita on tilanne, jossa työntekijällä on työpaikan ulkopuolella oleva intressi, joka on ristiriidassa (tai näyttää olevan ristiriidassa) Hexionin etujen kanssa tai joka haittaa työntekijän kykyä suorittaa työvelvollisuutensa. Yleisiä eturistiriitatilanteita ovat työpaikan ulkopuolinen työsuhde, henkilökohtaiset sijoitukset ja perhe- ja henkilökohtaiset suhteet. Katso lisää esimerkkejä eturistiriidoista Hexionin eturistiriitoja koskevasta periaatelausumasta.

Eturistiriidan vaikutelma voi olla aivan yhtä haitallinen kuin todellinen eturistiriita. Mahdollinen tai todellinen eturistiriita voi vaikuttaa uskottavuuteemme ja maineeseemme haitallisesti ja aiheuttaa epäluottamusta ja väärinkäsityksiä.

Läpinäkyvyys on ratkaisevan tärkeää. Mahdollisten eturistiriitojen tunnistaminen ja sen paljastaminen ajoissa auttaa yhtiötä ryhtymään tarvittaviin toimenpiteisiin virheellisten toimintatapojen välttämiseksi. Prosessi on yksinkertainen: Jos uskot, että sinulla saattaa olla eturistiriita tai jos saat tietää eturistiriidasta, kerro tilanteesta lakiosastolle, esimiehellesi tai henkilöstöosaston edustajalle tai ilmoita siitä sähköpostitse osoitteeseen globalcompliance@hexion.com. Jos yhtiö määrittelee, että eturistiriita on olemassa, se myös päättää, mitkä toimenpiteet ovat välttämättömiä eturistiriidan poistamiseksi tai lieventämiseksi.

Esimerkkejä sallituista lahjoista ja sallitusta viihdetarjonnasta:

- Vaatimattomat lahjat osoituksena arvostuksesta
- Ruokakori, kukat tai viinipullo
- Kohtuulliset ateriat
- Liput tapahtumiin
- Matkat ja majoitus perustellun liiketoimen yhteydessä

Esimerkkejä kielletyistä lahjoista ja kielletystä viihdetarjonnasta:

- Käteinen ja käteistä vastaavat maksut, ml. lahjakortit
- Kaikki, mikä on tarkoitettu epäasianmukaisen edun saamiseksi, väärällä tavalla vaikuttamiseksi, lahjukseksi tai voitelurahaksi
- Toiminta, johon liittyy jotakin laitonta, päihteitä, prostituutiota tai aikuisille suunnattua seksuaalista viihdettä (esim. strippiklubit)

Mahdollisia eturistiriitatilanteita:

- Osallistuminen läheisen ystävän tai perheenjäsenen palkkaamispäätökseen
- Romanttinen suhde suoran alaisen kanssa
- Osallistuminen yhtiötä vastaan kilpailevaan toimintaan
- Työpaikan ulkopuolinen työsuhde asiakkaan tai myyjän kanssa
- Omistajuuden tuoma etu yrityksessä, joka kilpailee Hexionin kanssa
- Henkilökohtaisten lainojen tarjoaminen tai saaminen asiakkaalta tai myyjältä
- Yhtiön resurssien, ajan tai tilojen käyttäminen henkilökohtaisiin tarkoituksiin

Rehellisyys talousasioissa

Hexion toimii mahdollisimman rehellisesti raportoidessaan talousasioistaan, laatiessaan kirjanpitoaan ja julkaistessaan tiedotteita, kuten arvopaperi- ja pörssikomissiolle (SEC) tarkoitettuja ilmoituksia tai lehdistötiedotteita. Tarkan talousraportoinnin laiminlyöminen ja asianmukaisten tiedotteiden antamatta jättäminen yleisölle voi heikentää yhtiön arvostusta ja johtaa merkittäviin rangaistuksiin yhtiölle ja asiaan liittyville työntekijöille.

Työntekijämme ymmärtävät Hexionin kirjanpitoa ja talousraportointia koskevat periaatteet ja noudattavat niitä. Olemme sitoutuneet ylläpitämään tarkkaa kirjanpitoa ja arkistoimaan tiedot asianmukaisesti sekä luomaan sisäisten valvontakeinojen järjestelmän, joka riittää varmistamaan johtoportaan hallinnan ja vastuun yhtiön varoista. Taloustiedotteemme ja kaikki asiakirjamme ja arkistomme heijastavat tarkalleen kaikkea yhtiön maksuliikennettä yhtiön toimintaperiaatteiden ja yleisesti hyväksyttyjen kirjanpitoperiaatteiden mukaisesti.

Hexion laatii julkiset tiedotteensa käyttäen tarkkoja, täydellisiä, asiaankuuluvia, ajantasaisia ja ymmärrettäviä tietoja, kuten laki vaatii maissa, joissa se harjoittaa liiketoimintaa. Raportit ja muut arvopaperi- ja pörssikomitealle laaditut asiakirjat sekä julkiset ilmoitukset sisältävät täydelliset, rehelliset ja tarkat tiedot.

Viestimme avoimesti ja rehellisesti yhtiömme sisäisten ja riippumattomien tilintarkastajien kanssa. Työntekijöiden odotetaan toimivan hyvässä uskossa ja asianmukaisella huolellisuudella vääristelemättä oleellisia faktatietoja ja antaen muiden tehdä itsenäisiä arviointeja.

Työntekijöitä rohkaistaan raportoimaan mahdollisista huolenaiheista, jotka koskevat kyseenalaista kirjanpitoa tai tilintarkastusasioita, kenelle tahansa tilintarkastuskomitean jäsenelle, yleiselle tilintarkastajalle, lainnoudattamisen vastuuhenkilölle tai – mikäli paikallinen laki ei sitä kiellä – nimettömästi Hexionin eettiseen neuvontaan.

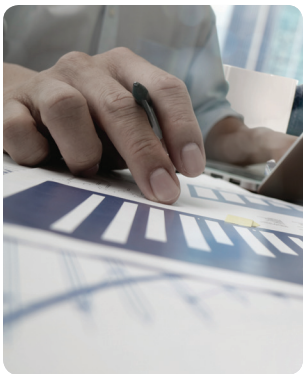

Sisäpiirikaupat

Arvopaperilait, jotka kattavat sisäpiirikaupat, on tarkoitettu takaamaan reilun ja rehellisen toiminnan arvopaperimarkkinoilla. Arvopaperilakien rikkominen voi johtaa yksittäisten henkilöiden ja koko yhtiön siviili- ja rikosoikeudellisiin rangaistuksiin ja on arvojemme vastaista.

Työsuhteesi aikana saatat saada tietoosi Hexionia ja liikekumppaneitamme koskevia tietoja, joita ei ole tarkoitettu julkistettaviksi. Luottamukselliset liiketiedot tulee rajoittaa sellaisten työntekijöiden tietoon, joilla on tarve tietää ne, erityisesti jos kyseessä on entiteetti, jolla on julkisesti kaupattavia arvopapereita. Työntekijät ja heidän välittömät perheenjäsenensä eivät saa ostaa tai myydä yhtiön tai muun entiteetin arvopapereita, jos heidän hallussaan on oleellisia, ei-julkisia tietoja yhtiöstä. Oleellisten, ei-julkisten tietojen luovuttaminen toiselle henkilölle, joka käy kauppaa tai neuvoo muita kaupanteossa, joka perustuu kyseisiin tietoihin, on myös laitonta. Meidän on oltava huolellisia ja varmistettava, ettemme väärinkäytä tietoja oman tai muun henkilön henkilökohtaisen edun saavuttamiseksi.

Muista, että oleellisiin, ei-julkisiin tietoihin kuuluvat

- yhtiön tuottoja koskevat tiedot
- merkittävät kirjanpitotoimet, kuten varojen alaskirjaukset, varantojen lisäykset ja tuloja koskevat tarkistetut tiedotteet
- merkittävän syytteen nostaminen
- tieto huomattavan suuresta hankkeesta tai omaisuuden myyntiä koskevista neuvotteluista
- sellaisen sopimuksen tekeminen asiakkaan tai tavarantoimittajan kanssa, jolla voi olla suuri vaikutus yhtiön tuottoihin tai tuloihin
- merkittävän johtohahmon työhönotto tai erottaminen.

Siviilioikeudelliset rangaistukset voivat merkitä sakkoja, jotka ovat jopa kolme kertaa suuremmat kuin saatu hyöty tai vältetty menetys, ja ne voidaan langettaa kaupantekijälle tai tämän neuvonantajalle.

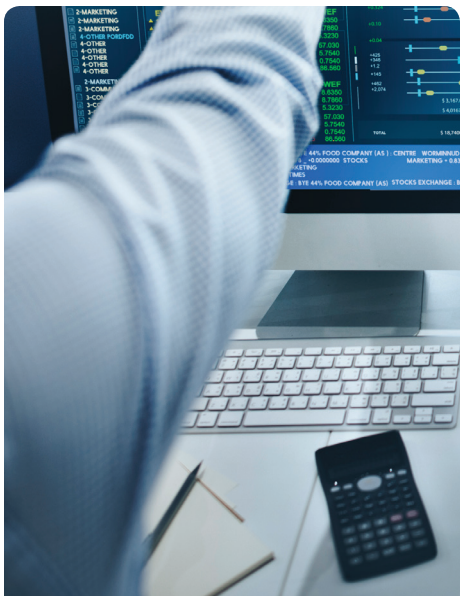

Rikosoikeudelliset rangaistukset voivat merkitä sakkoja, jotka voivat olla jopa 5 000 000 dollaria per henkilö (25 000 000 dollaria per yhtiö), tai 20 vuoden vankeutta. Myös laittomasti toimineen kaupantekijän työnantajaa ja esimiehiä voidaan pitää vastuullisina "valvovina henkilöinä", ja heille voidaan määrätä jopa 1 000 000 dollarin sakko tai sakko, joka on jopa kolme kertaa suurempi kuin saatu hyöty tai vältetty menetys.

Henkinen omaisuus ja luottamukselliset tiedot

Henkinen omaisuutemme, johon kuuluvat myös luottamukselliset tietomme, ovat elintärkeitä yhtiön markkinoilla menestymiselle. Henkistä omaisuutta voivat olla patentit, tavaramerkit, tekijänoikeudet, kauppasalaisuudet, tietotaito, liiketoimintasuunnitelmat, hinnoittelu, asiakkaat, tavarantoimittajat, laitosten toimintaoppaat, luottamukselliset liiketoimintaan liittyvät maksut ja muut omistusoikeudelliset tiedot. Työntekijät saattavat saada tietoonsa työsuhteensa aikana luottamuksellisia tietoja, jotka kuuluvat yhtiölle tai jotka ulkopuolinen taho on uskonut sen haltuun. Meillä on velvollisuus suojella luottamuksellisia tietojamme ja ulkopuolisten tahojen haltuumme uskomia luottamuksellisia tietoja. Niin tekemällä yhtiömme pystyy jatkamaan kasvuaan tuoteinnovaatioiden kautta ja lisäämään arvoa osakkeenomistajillemme.

Luottamuksellisten tietojen väärinkäyttö tai paljastaminen voisi aiheuttaa vakavia taloudellisia, strategisia tai kilpailuun liittyviä ongelmia yhtiöllemme. Emme saa koskaan käyttää Hexionin henkistä omaisuutta tai luottamuksellisia tietoja oman henkilökohtaisen etumme tavoitteluun.

Käsitellessäsi luottamuksellisia tietoja muista noudattaa seuraavia ohjeita:

- Rajoita luottamuksellisten tietojen luovuttaminen niille työntekijöille, joilla on tarve tietää ne.
- Älä puhu arkaluontoisista liikeasioista julkisissa paikoissa.
- Selvitä ja koordinoi kaikki liikeasioihin liittyvät, median kanssa käytävät keskustelut sijoittajasuhteiden päällikön kanssa.
- Älä luovuta luottamuksellisia tietoja ulkopuoliselle taholle, kuten aikaisemmille työntekijöille, vaatimatta ensin salassapitosopimusta.
- Älä hanki itsellesi yhtiölle kuuluvia luottamuksellisia ja/tai omistusoikeudellisia tietoja.
- Käytä tietokoneessasi näyttöruudun suojausta tietojen suojaamiseksi työskennellessäsi toimiston ulkopuolella (hotelleissa, lentokoneessa, konferenssitiloissa jne.).
- Ole varovainen organisaatiomme ulkopuolelta tulevien puhelinsoittojen ja sähköpostiviestien suhteen, jos niissä kysytään nimiä, puhelinnumeroita, markkinatutkimukseen liittyviä tietoja tai asiakkaiden tietoja.
- Älä napsauta tuntemattomia linkkejä, joita organisaatiomme ulkopuolelta tulevat sähköpostiviestit voivat sisältää.
- Älä käytä USB-muistitikkuja luottamuksellisten tietojen tallentamiseen.
- Määrittele tarpeelliset tiedot luottamuksellisiksi käyttämällä vastaavia nimikkeitä.
- Älä tallenna luottamuksellisia tietoja henkilökohtaiselle tietokoneellesi tai matkapuhelinlaitteellesi.
- Käytä salasanoja, salausta ja muita tiedostojen avaamista rajoittavia keinoja sähköisessä muodossa olevien tietojen suojaamiseksi.
- Säilytä fyysiset asiakirjat, jotka sisältävät luottamuksellisia tietoja, lukituissa toimistotiloissa ja lukituissa laatikoissa; älä jätä luottamuksellisia tietoja työpöydällesi tai muutoin esille.
- Älä jätä kannettavaa tietokonettasi, älypuhelintasi tai muuta mobiililaitettasi ilman valvontaa olevaan paikkaan.
- Älä lähetä edelleen sähköpostiviestejä yhtiön ulkopuolisille sähköpostitileille.
- Käytä fuusioista, hankinnoista, järjestelyistä ja muista luottamuksellisista liiketoimista ja projekteista koodinimiä.
- Älä koskaan kerro kenellekään salasanaasi.

Yksityisyyden suoja

Hexion on sitoutunut suojelemaan henkilökohtaisia tietoja. Henkilökohtaisia tietoja ovat tiedot, joiden perusteella voi suoraan tai yhdistettyinä muihin tietoihin tunnistaa henkilön. Tietoon nojautuva yhteiskuntamme luo jatkuvasti yhä enemmän henkilökohtaisia tietoja, kuten yksittäisiä kuluttajia ja talousasioita koskevia tietoja, joita on suojeltava luvattomalta ja laittomalta luovuttamiselta muille. Hexion huolehtii työntekijöistään, asiakkaistaan ja tavarantoimittajistaan keräämiensä henkilökohtaisten tietojen suojaamisesta. Jokaisen meistä on suojeltava hallussamme olevia henkilökohtaisia tietoja luvattomalta ja laittomalta käytöltä ja luovuttamiselta muille.

Hexion noudattaa kaikkia sovellettavia tietosuojalakeja, -määräyksiä ja -sopimuksia. Meillä on käytössämme tarpeelliset keinot, joilla varmistamme käyttävämme henkilökohtaisia tietoja asianmukaisesti ja säilyttävämme ne luottamuksellisina rajoittamalla niiden tarkasteluoikeudet vain työhönotto- ja liiketarkoituksia varten. Me toimimme tietosuojaperiaatteemme ja kaikkien sovellettavien lakien mukaisesti.

Jos saat tietää tietojen luvattomasta käytöstä tai laittomasta muille luovuttamisesta, ilmoita siitä välittömästi esimiehellesi, henkilöstöosaston päällikölle tai tietosuojatiimille tai kirjoita asiasta osoitteeseen globalcompliance@hexion.com.

Tietotekniikan hyväksyttävä käyttö ja kyberturvallisuus

Hexion on sitoutunut antamaan työntekijöidensä käyttöön tarvittavat tietotekniikkajärjestelmät ja laitteet, jotta työntekijät pystyvät suorittamaan työvelvollisuutensa ja edistämään yhtiön tavoitteiden saavuttamista. Järjestelmät ja laitteet annetaan käyttöön Hexionin liiketarkoituksia varten. Rajallinen henkilökohtainen internetin käyttö, joka ei sisällä yhtiön ajan ja/tai resurssien väärinkäyttöä eikä riko Hexionin tietotekniikan sallittua käyttöä koskevia periaatteita vastaan, on sallittu.

Sellaisten materiaalien lataaminen, näyttäminen, tallentaminen ja jakaminen, joita voidaan pitää säädyttöminä, rasistisina, seksistisinä, uhkaavina tai muulla tavoin loukkaavina tai kiusaavina tai jotka voivat luoda vihamielisen työympäristön, on kielletty.

Älä säilytä henkilökohtaisia tavaroita tai tietoja, joita pidät yksityisinä, työpisteessäsi tai yhtiön tietojärjestelmissä. Hexion pidättää oikeuden saada tarkastella näitä alueita sovellettavien paikallisten lakien tai työpaikkakohtaisten sopimusten mukaisesti.

Hexionin järjestelmiä on suojeltava luvattomalta käytöltä, varkauksilta ja kaikenlaiselta väärinkäytöltä. Yhtiö on investoinut moninkertaiseen kybersuojaukseen. Itse työntekijät ovat kuitenkin yhtiön tärkein resurssi tietojen kalastelun välttämiseksi ja kyberturvallisuuden takaamiseksi. Et ehkä itse käsitä sitä, mutta sinulla on mahdollisuudet turvallisuuden takaamiseen viime kädessä. Jos havaitset jotakin epäilyttävää, velvollisuutesi on ilmoittaa siitä tietotekniikka- ja turvallisuustiimeille. Meidän on oltava varovaisia käyttäessämme sähköpostia, jota saamme ulkoisista lähteistä. Haittaohjelmia sisältävien liitteiden avaaminen ja haittaohjelmia sisältävien verkkosivustojen selaaminen voi merkitä yhtiön järjestelmien väärinkäyttöön. Varmista asiat ja toimi turvallisesti.

Avun pyytäminen ja huolenaiheista raportoiminen

Työntekijöiden odotetaan ilmoittavan viipymättä lakien ja sääntöjen noudattamiseen liittyvistä huolenaiheista. Ota tällaisissa tapauksissa yhteyttä esimieheesi, henkilöstöosaston edustajaan tai lakiosastoon, kirjoita osoitteeseen globalcompliance@hexion.com tai käytä Hexionin eettistä neuvontapalvelua (paikalliset rajoitukset ovat mahdollisia).

Miksi ottaa yhteyttä Hexionin eettiseen neuvontaan

Jos olet huolissasi jostakin asiasta etkä halua mielelläsi puhua siitä henkilökohtaisesti tai jos haluat toimia nimettömästi, voit ottaa yhteyttä Hexionin eettiseen neuvontaan. Hexionin eettistä neuvontaa johtaa itsenäinen palveluntarjoaja, joka ei käytä soittajan tunnistusta. Hexionin eettinen neuvonta on monikielinen palvelu, joka on työntekijöiden käytettävissä ympäri vuorokauden vuoden jokaisena päivänä. Koulutetut asiantuntijat ottavat raportoitavat tiedot vastaan omalla kielelläsi, tarvittaessa pätevien tulkkien avulla. Hexion vastaa jokaiseen neuvontapalvelun kautta laadittuun raporttiin ja ryhtyy korjaaviin toimenpiteisiin tarpeen mukaan.

Yhdysvallat ja Kanada: +1 877 482 6908

Kansainväliset soitot: soittajan maan suora AT&T-koodi, sitten +1 877 482 6908

www.hexion.alertline.com

Kuinka prosessi toimii

1. Kerro ensin, mitä on tapahtunut. Sen jälkeen sinulle esitetään useita kysymyksiä huolenaiheestasi. Jos käytät puhelinta, tulkin saamisessa puhelinlinjalle voi kestää muutamia minuutteja. Ole kärsivällinen ja odota linjalla.
2. Kerro seuraavaksi, miten saamme sinuun yhteyttä huolenaihettasi koskien. Ellet halua paljastaa nimeäsi, voit toimia nimettömästi.
3. Lähettäessäsi tiedot huolenaiheestasi saat raporttinumeron, PIN-numeron sekä ohjeet palvelupuhelimen tai verkkosivuston käyttöön raporttisi käsittelyn seuraamiseksi.
4. Hexion vastaa jokaiseen laadittuun raporttiin, tutkii tilanteen ja ryhtyy korjaaviin toimenpiteisiin tarpeen mukaan.

Kostotoimenpiteiden kieltäminen

Hexion ei hyväksy kostotoimenpiteitä ja vastatoimia niitä vastaan, jotka ovat raportoineet huolenaiheistaan hyvässä uskossa.

HEXION

It's ABOUT US Helping You Succeed.

If you see or suspect misconduct, speak up. Here's how:

The Hexion Ethics Line is a multilingual resource available 24 hours a day, 7 days a week, 365 days a year.

Why contact the Hexion Ethics Line?

If you have a concern and don't feel comfortable speaking up in person, or wish to remain anonymous, you can contact the Hexion Ethics Line. The Hexion Ethics Line is operated by an independent provider and does not use caller identification. Hexion does not tolerate reprisal or retaliation against those who report concerns.

- Antitrust and fair trading
- Falsification of financial records
- Gifts, bribes and kickbacks
- Conflicts of interest
- Destruction of business records
- Environmental compliance
- Falsification of travel and expense records
- Espionage or sabotage
- Workplace safety
- Misrepresentation of information
- Trading on insider information
- Hexion policy or legal concerns
- Help with integrity questions
- Trade compliance issues
- Unauthorized use or disclosure of confidential information
- Whistleblower concerns
- Workplace conduct

Hexion Ethics Line:

+1 877 482 6908

You can also submit your concern online at:
hexion.alertline.com

Outside of the U.S. and Canada, dial the AT&T direct code first then the Ethics Line number:

The AT&T Direct Code for your country is:

More information on the Ethics Line can be found on the Hexion Intranet.

HUOMAUTUS: Huolenaiheista voi ilmoittaa nimettömästi, paitsi jos paikallinen laki kieltää sen.

EU:n sisällä raportoitavat huolenaiheet on rajoitettu seuraaviin:

- Kartellien vastaisuus ja reilu kaupankäynti
- Vakoilu ja sabotaasi
- Taloustietojen väärentäminen
- Matka- ja muiden kuluraporttien väärentäminen
- Liiketoimintaan liittyvien asiakirjojen tuhoaminen
- Lahjat, lahjonta ja voitelurahat
- Tietojen harhaanjohtavuus
- Kaupankäynti sisäpiiritietojen perusteella
- Luottamuksellisten tietojen luvaton käyttö ja luvaton luovuttaminen
- Petos ja kavallus
- Huolenaiheet koskien erityisiä uhkia työntekijän terveydelle tai turvallisuudelle
- Huolenaiheet ympäristömääräysten noudattamisesta
- Yhtiön varojen väärinkäyttö tai anastaminen
- Muut yhtiöön kohdistuvat rikkomukset ja loukkaukset
- Huolenaiheet kauppalakien noudattamisesta

Periaatteita koskevat viitteet

Lahjonnan vastaiset periaatteet

- Lahjonnan vastaisten periaatteiden aluekohtainen lisäohje – Eurooppa
- Liite 1: Lahjontaa koskevat varoitukset

Kartellien torjunta ja lain noudattamisen periaatteet

- Liite 1: Huolellisen viestinnän opas
- Liite 2: Opas kilpailijoiden kanssa viestimiseen

Eturistiriitoja koskevat periaatteet

Valtuuttamista koskevat periaatteet

Lahjoja ja viihdetarjontaa koskevat periaatteet

- Lahjoja ja viihdetarjontaa koskevien periaatteiden aluekohtainen lisäohje – APAC
- Lahjoja ja viihdetarjontaa koskevien periaatteiden aluekohtainen lisäohje – Eurooppa

Yleiset keskinäistä kunnioitusta koskevat periaatteet

Tietotekniikan sallittua käyttöä koskevat periaatteet

Yksityisyyden suoja

Tietojen säilytysperiaate ja -aikataulu

Huomaa: Kaikki näiden toimintasääntöjen laatimisen jälkeen kirjatut tai muutetut lakien ja sääntöjen noudattamista koskevat periaatteet muodostavat automaattisesti osan näitä toimintasäännöjä.

Hexion: auttaa sinua saavuttamaan tavoitteesi tänä päivänä.

Maailmanlaajuinen tiimimme tuottaa parhaita mahdollisia erikoiskemikaaleja ja erityisiä materiaaleja sekä antaa teknistä asiantuntija-apua niiden mukauttamisessa kulloisenkin asiakkaan tarpeisiin. Tulos? Yleisten tuotteiden sijaan ainutkertaiset ratkaisut, jotka johtavat tuhansiin läpimurtoihin ja jotka puolestaan parantavat yritysten tuloksia ja parantavat elämänlaatua.

Voit ottaa yhteyttä maailmanlaajuiseen asiakaspalveluumme seuraavia yhteystietoja käyttäen:

Yhdysvallat, Kanada ja Latinalainen Amerikka
+1 888 443 9466 / +1 614 986 2497
Sähköposti: 4information@hexion.com

Eurooppa, Lähi-Itä, Afrikka ja Intia
+800 836 43581 / +39 0331 355349
Sähköposti: 4information.eu@hexion.com

Kiina ja muut Aasian ja Tyynenmeren maat
+86 2 1386 04835
Sähköposti: 4information.ap@hexion.com

Ilmoita julkaisun koodi HXN-261, kun otat meihin yhteyttä.

HEXION™

Maailmanlaajuinen pääkonttori
180 East Broad Street
Columbus, OH 43215-3799, Yhdysvallat

© 2017 Hexion Inc. Kaikki oikeudet pidätetään.
® ja ™ merkitsevät Hexion Inc.:n omistamia tai lisensoimia tuotemerkkejä.

HXN-261 09/17

Tässä annetut tiedot ovat Hexion Inc:n ("Hexion") tietojen mukaan paikkansapitäviä niiden laatimishetkellä, tai ne on laadittu luotettavina pidetyistä lähteistä. On kuitenkin käyttäjän vastuulla tutkia ja ymmärtää muut oleelliset tietolähteet, noudattaa kaikki tuotteen turvallisen käsittelyn ja käytön kannalta olennaisia lakeja ja menettelyjä sekä määrittää tuotteen soveltuvuus aiottuun käyttötarkoitukseen. Kaikkia Hexionin toimittamia tuotteita koskevat Hexionin myyntiehdot. HEXION EI ESITÄ SUORAAN TAI IMPLISIITTISESTI MITÄÄN TAKUUTA TUOTTEESTA TAI SEN MYYNTIKELPOISUUDESTA TAI SOPIVUUDESTA MIHINKÄÄN TARKOITUKSEEN TAI KOSKIEN MINKÄÄN HEXIONIN ANTAMIEN TIETOJEN TARKKUUTTA, paitsi että tuote täyttää Hexionin antamat tekniset määritykset. Mikään tässä esitetty ei muodosta minkään tuotteen myyntitarjousta.